И.С. Сметанников, Монино

ИСТОРИЯ ГОРОДА И ГЕРБА СОЧИ

(см. ил. на 4-й стр. обложки)

Сочи - приморский бальнеоклиматический курорт, город в Краснодарском крае Российской Федерации. Площадь 3506 км^2. Удачно сочетаются разнообразные природные лечебные факторы курорта: субтропический влажный климат, тёплое море, мацестинские сульфидные и другие минеральные воды, иловые грязи. Расположен узкой полосой на Черноморском побережье Кавказа и в отрогах Большого Кавказа на протяжении почти 150 км от реки Шепси на северо-западе до реки Псоу на границе с Абхазией. Большой Сочи, в границах с 1961 года, включает Адлерский, Хостинский, Центральный и Лазаревский р-ны с многочисленными курортными посёлками - Магри, Макопсе, Аше, Лазаревское, Головинка, Лоо, Дагомыс, Мамайка, Хоста, Кудепста, Адлер, Красная Поляна. Имеются морской пассажирский порт и крупный аэропорт (в Адлере). Население свыше 340 тысяч человек (1992).

Территорию курорта окружают с северо-востока, востока и юго-востока хребты Большого Кавказа: Алек, Мамайский, Бытха, г. Ахун и др. (высота от 300 до 1100 м), которые амфитеатром спускаются к морю, ограждая зимой прибрежную полосу от холодных северных и восточных ветров. В Центральном р-не береговая линия образует т.н. Сочинский мыс, где размещается центр города. К северо-западу центра расположены т.н. Новые Сочи с группой крупных санаториев; нижняя часть города занимает долину реки Сочи; к юго-востоку от Центра, на юго-западных склонах хребтов Верещагинский и Бытха, - комплексы крупных санаториев, парки, скверы, объединяемые в целостную систему основной магистралью - Курортным проспектом. К югу от хребта Бытха находится Мацеста, расположенная в долине одноимённой реки. По территории курорта протекают многочисленные горные реки и ручьи, впадающие в Чёрное море: Макопсе, Аше, Псезуапсе, Шахе, Дагомыс, Мамайка, Сочи, Мацеста, Хоста, Мзымта и др.

На территории курорта распространены вечнозелёные виды (до 70% в парковой зоне) деревьев и кустарников, характерных главным образом для субтропиков: кактусы, кедры, кипарисы, магнолии, пальмы, эвкалипты и т.д. Всего насчитывается около 900 (а в парках - до 2000) разновидностей деревьев и кустарников, многие из которых вывезены из Австралии, Японии, Мексики и других стран. Особым богатством флоры и благоустройством отличаются дендрарий, парки «Ривьера», им. В.И. Ленина. В горно-лесном поясе склонов Большого Кавказа - леса из ели, пихты, бука, граба, а также из дикорастущих плодовых и орехо-плодных деревьев; выше - субальпийские и альпийские луга.

Климат субтропический влажный. Характерны безоблачное лето, теплая зима и повышенная интенсивность солнечной радиации (ок. 2000 часов солнечного сияния в год), особенно летом.

История Сочи насчитывает чуть более 150 лет. Однако археологические находки на территории города свидетельствуют о том, что первые люди появились здесь 400-350 тысяч лет назад. По всей вероятности, они проникли сюда через Колхиду из Малой Азии. Вообще же на территории Сочи зарегистрировано свыше 150 археологических памятников республиканского значения.

Богатые земли Кавказа издавна привлекали завоевателей: здесь были греки, римляне, византийцы, арабы, генуэзцы, турки. В VI веке до н.э. Черноморское побережье привлекает греческих колонистов, они основали ряд торговых факторий, такие как Диоскурия (современный город Сухуми), Питиунт (Пицунда), Триглиф (Гагра). В процессе развития торговых отношений на территорию Сочи проникали греческие предметы роскоши: чернолаковая и краснолаковая посуда, оружие, золотые и серебряные украшения. Основываясь на археологических раскопках, можно определить наиболее густонаселенные пункты, которые располагались в устьях рек Мамайки, Кудепсты и Мзымты.

Начальный этап греческой колонизации характеризуется появлением легенд и преданий, связанных с Кавказом. На новых землях греки познакомились с различными племенами, их обычаями и обрядами, но многое им было чуждо и незнакомо, так появились легенды о женщинах воительницах - амазонках, о кровожадных людоедах - листригонах, легендарный мореплаватель Одиссей попадал в невероятные приключения именно на Черном море. Титан Прометей за то, что подарил людям огонь, по приказанию Зевса был прикован к скале на Кавказе. Отважные мореплаватели Аргонавты во главе с мифическим Язоном в поисках золотого руна проделали по тем временам большой путь - от Эллады до диких берегов Колхиды (Западная Грузия).

Таким образом, основываясь на античных источниках и легендах, можно определить названия основных племенных союзов - ахеев, зихов, гениохов, занимавших территорию современной Абхазии и Сочи. Местные племена поддерживали тесные экономические связи с Грецией, затем с Римом и Боспорским царством.

В VI веке н.э. Черноморское побережье попадает под власть Византии. В период раннего средневековья (VII - X вв.) в районе Сочи появляются ремесленные центры, на стратегически важных высотах строятся крепости, вокруг них возникали жилые и культовые постройки. Руины средневековых крепостей обнаружены недалеко от Красной Поляны, в Хосте в тисо-самшитовой роще, на реке Годлик в Лазаревском районе.

Византия принесла на Кавказ христианство на три столетия раньше, чем оно появилось на Руси. А в конце X - начале XI вв. в районе Сочи построены ныне известные христианские сооружения: в курортном поселке Лоо, Галицино и Веселое, на горе Ахун.

Развитое средневековье на побережье совпадает с генуэзской колонизацией XIV - XV вв. Купцы из Генуи основали здесь ряд торговых факторий по типу греческих. В этот период большое развитие получает работорговля.

На протяжении XVIII-XIX столетий Россия вела длительные войны с Турцией за выход к Черному морю. В 1829 году, после окончания русско-турецкой войны по Адрианопольскому мирному договору Черноморское побережье Кавказа, от устья реки Кубани до форта Святой Николай (южнее современного города Поти), отошло к России.

Символом победы русского оружия в русско-турецкой войне 1829 года является памятник возле современной гостиницы «Ленинград» - «Якорь и пушка». Он был торжественно открыт в 1913 году к 75-летию со дня основания Сочи и к 300-летию царствующего Дома Романовых. Памятник строился на личные средства отставного адмирала Л.Ф. Долинского. Пушка образца 1807 года находилась на крепостных стенах русского форта Александрия, воздвигнутого в долине реки Сочи в 1838 году. Якорь был отлит в 1719 году на Воткинском заводе на Урале, волоком доставлен к Азовскому морю, где находился на разных боевых кораблях Русского Черноморского флота. В начале XX века якорь подняли водолазы с затонувшего во время шторма русского корвета «Пендераклия» (по названию города в Малой Азии, где русская эскадра одержала победу над турецким флотом в конце XVIII века). Поднятый якорь долгое время лежал на пустынном берегу, дав название небольшому курортному поселку Лазаревского района - Якорная Щель. В 1912 году якорь по морю доставили к Сочи, канатами подняли на скалистый берег, и он навсегда занял свое место у пьедестала возле пушки.

Более 160 лет назад, 13 апреля 1838 года, эскадра русского Черноморского флота под командованием контрадмирала Артюхова высадила в устье реки Сшатче (по-убыхски) десант генерал-майора А.М. Симборского, который занял расположенное здесь урочище и господствующую высоту, впоследствии названную Батарейка.

В журнале отряда А.М. Симборского была зафиксирована совершенно точная дата - 21 апреля 1838 года - о закладке в этой местности форта Александрия. Эта дата и считается днем основания города Сочи. Часть кладки стены этого укрепления сохранилась до настоящего времени в центре Сочи, недалеко от маяка.

В этот же период были основаны укрепления Лазаревское, Головинское и Святой Дух (Адлер).

В 1839 году по ходатайству начальника береговой укрепленной линии генерала Н.Н. Раевского-младшего в связи со сходством названия с другим укреплением Черноморской береговой линии и во избежание недоразумений форт Александрия был переименован в Навагинский, в честь известного полка. Улица Навагинская до сих пор имеется в центре Сочи.

Во время Крымской войны 1853-1856 годов все укрепления на Черноморском побережье в стратегических целях были разрушены, а гарнизоны эвакуированы. Солдаты фортов Навагинского, Лазаревского и Святого Духа были сосредоточены в Новороссийске. После окончания войны турки усиливают среди горских племен враждебную пропаганду против России, провоцируя их на вооруженную борьбу.

В середине 1862 года русские войска начали продвижение вдоль побережья и в глубь гор. 21 марта 1864 года сформированный в помощь регулярным войскам отряд под командованием генерал-майора Геймана из станицы Даховской Кубанской области вновь занял бывшее Навагинское укрепление, которое получило название пост Даховский. Убыхи, часть абхазов и адыгов, не желая считать себя подданными России, полностью переселились в Турцию. Черноморье опустело...

Первыми поселенцами поста были отставные солдаты русской армии и матросы Черноморского флота, присланные сюда насильственно. Так в районе появляются селения: Первая Рота, Вторая Рота, Третья Рота, Четвертая Рота, Ахштырь. Здесь был открыт госпиталь, собравший около 700 солдат, которым за участие в войне срок службы был сокращен с 20 до 15 лет. В марте 1866 года было утверждено положение о заселении Черноморского округа. В надежде получить землю, сюда устремляются малоземельные крестьяне из центральных губерний России, Могилевской и Винницкой губерний. Поселяются молдаване, эстонцы; армяне и греки переезжают сюда из Турции.

В 1868 году была предпринята попытка привлечь и организовать из интеллигенции, обладающей опытом и знаниями в области сельского хозяйства и промышленности, товарищество, способное освоить этот край. Под руководством братьев Петра и Александра Верещагиных такое товарищество в количестве 50 членов было основано и после обследования вариантов остановило свое внимание на месте поста Даховского, где было решено устроить центральный поселок.

23 мая 1896 года была организована Черноморская губерния в составе Даховского, Туапсинского и Новороссийского округов с центром в последнем. Тогда же посад Даховский был переименован, предположительно от созвучного старого убыхского названия протекающей здесь реки Сшатче (Соатше), в посад Сочи.

1 мая 1898 года посад Сочи был преобразован в городское поселение с упрощенным управлением.

В этом же году была открыта еще одна важная страница в истории города. Специальная комиссия по изучению Черноморского побережья в составе русских ученых профессоров А.И. Воейкова, Ф.И. Пастернацкого и горного инженера М.В. Сергеева провела обследование гидроминеральной базы, особенностей климата и геологического строения побережья Сочи. В своих заключениях комиссия предсказывала Сочи большое будущее, как курорту с великолепным сочетанием живописных гор, южного моря и бальнеологической базы, назвав его «Русской Ривьерой».

Основатель курорта врач В.ф. Подгурский в 1898 году обнаружил, что местное население с успехом применяет примитивные мацестинские ванны (вырытые в земле ямы наполнялись мин. водой, подогреваемой солнцем и раскалёнными камнями) для лечения болезней опорно-двигательного аппарата. В 1902 году по его инициативе местному Обществу пособия бедным было разрешено построить на Мацесте первое ванное здание

14 июня 1909 года принято считать датой, с которой эта местность стала приобретать курортное значение. Тогда открылся комплекс из двух четырехэтажных гостиниц с театром, кафе, рестораном, имевший водопровод, канализацию, собственную электростанцию и получивший название «Кавказская Ривьера». Его строительство начал еще в 1904 году предприимчивый московский коммерсант А. Г. Тернопольский. Он, проницательно прикинув возможные перспективы выколачивания барышей из «утомленных россиян» в этой уникальной по природно-климатическим условиям местности, заведомо создал своему предприятию хорошую рекламу. В брошюре «Что могут сделать сочинцы для славы своего родного города», изданной в 1908 году в Петербурге, он писал, что красота Сочи гораздо эффектнее, чем красота таких прославленных курортов, как Ментона, Канны, Ницца, Сан-Ремо, и других. Здесь же приводился ряд интересных сведений, доказывающих преимущество природных характеристик Сочи над прославленными курортами Англии, Франции и Италии.

В первый же год эксплуатации отеля «Кавказская Ривьера» успех превзошел ожидания. В 1910 году Тернопольский строит еще один трехэтажный корпус и водосветоэлектролечебницу, а впоследствии, полагая, что нащупал золотое дно, с целью расширения предприятия организовал акционерное общество, в которое вошли «много лиц с крупными именами и видным общественным положением: сановники, члены Государственного совета, управляющие отделениями Государственного банка, директора частных банков и т. п.».

Среди привилегированных классов начался настоящий бум по скупке участков, строительству дач и коммерческих предприятий на территории Сочи. Те земли, которые приобретались по гривеннику за квадратную сажень, продавались по 10-15 рублей.

В конце 1911 года акционерное общество, созданное советником М.М. Зензиновым и врачом В.Ф. Подгурским, взяло у царского правительства в аренду на 75 лет мацестинские источники. Были предприняты весьма энергичные шаги по развитию бальнеолечебной базы. Однако первоначально за сезон здесь отпускалось лишь 1300 ванн.

В 1913 году Сочи посетило свыше 10 тыс. человек. Лечение находилось в руках частнопрактикующих врачей и осуществлялось главным образом амбулаторно.

На карте 1914 года «Земельные владения в Сочинском округе» показаны 150 владений князей Юсупова, Оболенского, Долгорукова, Муравьева, графини Голенищевой-Кутузовой, министров Ермолова, Витте, генерала Куропаткина, действительного статского советника Малевинского, миллионерши Мамонтовой и др. Дагомыс был вотчиной самодержца всея Руси, а рядом, в Учдере, располагались владения его министра Аракчеева.

До революции 1917 года в Сочи проживало около 13 тысяч человек. В нем работали 10 частнопрактикующих врачей, из которых 5 приезжали на период летнего сезона. Вследствие непомерной дороговизны лечиться и отдыхать здесь могли лишь очень состоятельные люди.

С установлением Советской власти богатства курорта стали достоянием всего трудового народа. Начинается быстрое развитие Сочи как курорта союзного значения. В 1928 году вошла в строй центральная курортная поликлиника. В 1933 году курорт посетили 50 тысяч человек. Сочи становится всесоюзной здравницей.

В эти годы в Сочи отдыхают после своего перелета в Америку через Северный полюс летчики В. Чкалов, Г. Байдуков и А. Беляков, писатели А. Серафимович, М. Залка, А. Фадеев. Все они навещают писателя Н.А. Островского (1904-1936), автора романа «Как закалялась сталь», для которого Сочи становится родным городом.

В годы Великой Отечественной войны, когда мирный труд советского народа был прерван нападением нацистской Германии на Советский Союз, Сочинские здравницы были превращены в госпитальную базу. В госпиталях Сочи поправили здоровье и вернулись на фронт около 500 тыс. солдат и офицеров.

Реконструкция курорта после Великой Отечественной войны приобретает еще больший размах, чем в довоенные годы. Заканчивается строительство морского порта, воздвигаются здания железнодорожного и морского вокзалов, аэропорта и аэровокзала в Адлере, Краснополянской ГЭС. В эти годы строятся и вводятся в строй спальные корпуса санаториев «Белоруссия», «Сочи», им. Н.А. Семашко, «Салют», им. Ф.Э. Дзержинского и других. Создаются новые здравницы: «Металлург», «Заря», «Россия», «Прогресс», «Чайка», открывается международный туристский центр «Спутник», телецентр, кинотеатры, набережные. Благоустраивается Хоста, Мамайка, Кудепста, Лазаревское.

Указом Президиума Верховного Совета СССР от 8 мая 1980 года «за большую и самоотверженную работу трудящихся города по лечению и восстановлению здоровья воинов Советской Армии и Военно-Морского Флота в годы Великой Отечественной войны и за успехи, достигнутые в хозяйственном и культурном строительстве» город Сочи награжден орденом Отечественной войны I степени.

15 апреля 1988 года Заместителем Генерального Секретаря ООН Ясуши Акаши городу Сочи вручен диплом о присвоении курорту звания «Город - посланец Мира».

28 февраля 1990 года город Сочи внесен в «Список исторически населенных пунктов Российской Федерации». На территории Сочи выявлено и взято на учет 457 объектов, представляющих историческую, художественную и научную ценность

Сегодня (по данным на 1987 г.) сочинский курорт - самый крупный из 500 курортов нашей страны. Сейчас в Сочи - 52 санатория, 28 пансионатов, 12 гостиниц, 5 домов отдыха, 42 базы отдыха, 5 курортных поликлиник, 16 турбаз и автотурбаз, 8 кемпингов, 52 пионерских лагеря. Всего здравниц - 220, и они одновременно принимают 85 000 человек (в летний период). Ежегодно курорт Сочи принимает около 5 миллионов человек, в том числе 600 тысяч детей.

Какими-либо данными о существовании городского герба у Сочи во времена Российской Империи мы не располагаем. Он появился только в канун 50-летия Советской власти: 15 мая (по другим данным - 15 марта, см.: http://www.sochi.net.ru/~maxime/sochi.history.shtml) 1967 года решением исполкома Сочинского городского совета и Министерством культуры РСФСР утвержден герб города Сочи. Авторы - член Союза художников СССР Е.В. Травинова и художник М.А. Воротынцев. Утвержденное описание герба опубликовано в каталоге В.И. Меликаева и В.В. Сержана (Каталог современных гербов городов, поселков и сел СССР. Ч. 2. Минск, 1989. С. 188):

Главный щит герба разделен на четыре четверти. В первой четверти на серебряном поле лазоревые горы. Во второй – в красном поле золотая пальма. В третьей – в красном поле золотое солнце. В четвертой – в серебряном поле лазоревое море. В центре основного щита размещен маленький щит, в лазоревом поле которого помещена серебряная чаша с «огненной водой», символизирующая целебный источник Мацеста.

Боковое обрамление состоит из символических ветвей благородного лавра и чая, а в основании щита имеется золотая лента с девизом «Здоровье народу!»

Сверху по центру щита размещена эмблема «Серп и молот» золотого цвета.

Изображение в третьей четверти основного щита символизирует восходящее солнце развивающегося курорта.

В вышедшей недавно книге Н.А. Соболевой и др. (Гербы городов России: Альбом-справочник. М., 1998. С. 248) описание герба Сочи приведено авторами в соответствие с правилами геральдики:

Щит четверочастный. В центральном лазуревом щитке серебряная чаша, изливающая серебряную воду, сопровождаемая вверху червленой молнией. В первом серебряном поле тонкий лазуревый повышенный трехарковый пояс. Во втором червленом поле золотая пальма. В третьем червленом поле золотое солнце. В четвертом серебряном поле тонкий лазуревый пониженный чешуевидный пояс. Щит обрамлен золотыми стилизованными ветвями лавра и чая и золотой же лентой с девизом «Здоровье - народу».

Там же приведено цветное изображение сочинского герба, перерисованное московскими художниками, но уже без привычного серпа с молотом над щитом. Особого решения горсовета об изъятии советской символики из герба не было. По-видимому, это произошло автоматически в последние годы.

В июле 1996 года автору довелось побывать в Сочи на отдыхе и сфотографироваться у входа в здание Сочинской городской администрации, на фоне большого гранитного панно с гербом Сочи и с орденом Отечественной войны I степени (см. фото). Как видно на фото (см. стр. 44), 4 года назад серп и молот еще украшали сочинский герб.

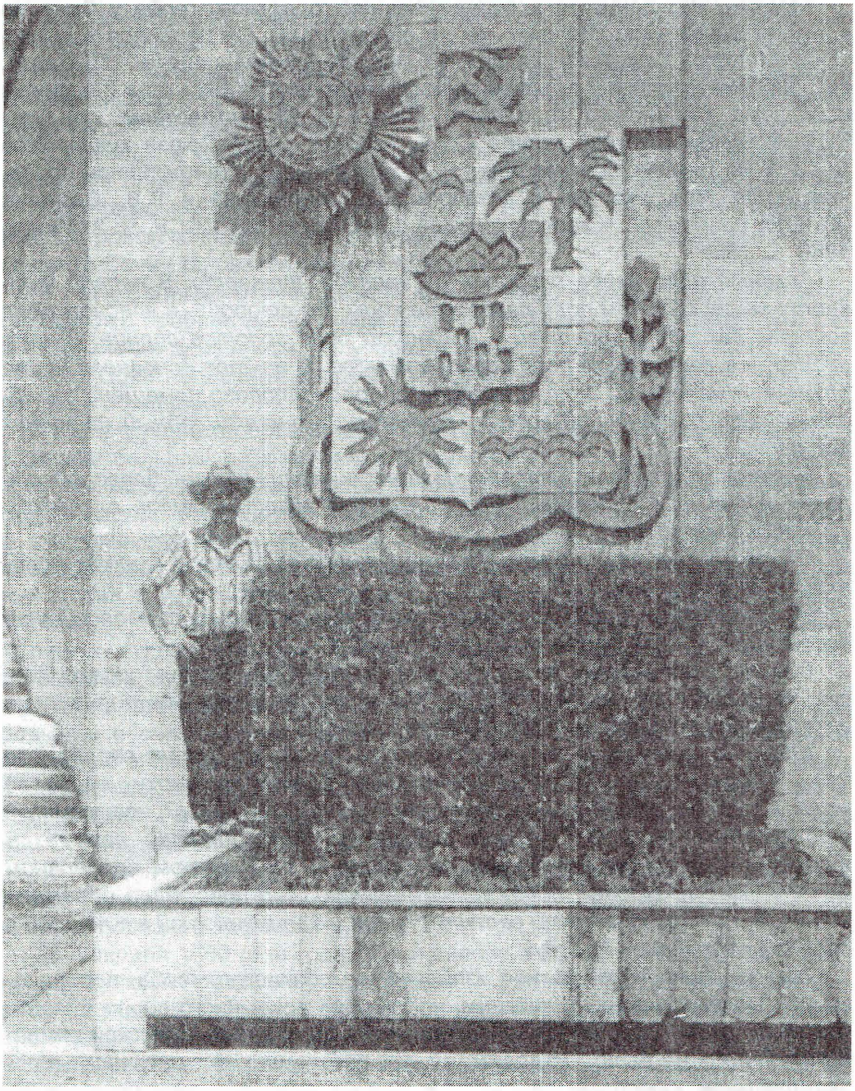

Герб Сочи на входе в здание городской администрации.
14 июля 1996 г.

И последнее. Коллекционерам-геральдистам хорошо известно, что в Сочи есть предприятие по изготовлению значков - Сочинская сувенирная фабрика. В «Каталоге товарных знаков и клейм на значках» Ю.В. Коржика она числится под № 221. Геральдические значки с «пальмовым» клеймом на обороте есть практически у каждого гербофалериста.

А вообще значков с гербом Сочи, изготовленных на различных сувенирных заводах и фабриках бывшего СССР, существует более двух десятков разновидностей. В каталоге современных гербов городов на значках Н.О. Миронова приведены 23 наименования значка с гербом Сочи. Некоторые из них представлены на 4-й стр. обложки.

ЛИТЕРАТУРА И ИСТОЧНИКИ

1. ***Голубев П.М., Крутиховский Н.А.*** Сочи. Путеводитель. М.: Сов. Россия, 1987. 224 с.: ил.

2. Курорты. Энциклопедический словарь / Гл. Ред. Е.И. Чазов. М.: Сов. энциклопедия, 1983. С. 319-324.

3. Энциклопедия туриста / Редкол.: Е.И. Тамм (гл. ред.), А.Х. Абуков, Ю.Н. Александров и др. М.: Большая Российская энциклопедия, 1993. С. 448.

4. Географический энциклопедический словарь: Географические названия / Гл. ред. А.Ф. Трёшников. М.: Сов. энциклопедия, 1989. С. 446-447.

5. Города России: энциклопедия / Гл. ред. Г.М. Лаппо. М.: Большая Российская энциклопедия, 1993. С. 433-436.

6. История города Сочи // http://www.sochi.net.ru/~maxime/sochi.history. shtml

7. Few words abut sochi... // http://www.geocities.com/Heartland/Prairie/8032/Pages/Sochi.html.

8. Возникновение и развитие города и курорта Сочи // http://kulichki .rambler.ru/~shura/sochi/tour/history.htm.

9. ***Меликаев В.И., Сержан В.В.*** Каталог современных гербов городов, поселков и сел СССР. Ч. 2. Минск, 1989. С. 188.

10. ***Соболева Н.А.*** и др. Гербы городов России: Альбом-справочник. М., 1998. С. 248.

11. ***Коржик Ю.В.*** Каталог товарных знаков и клейм на значках. 1993. С. 18. Рис. 221.

12. ***Миронов Н.О.*** Каталог современных гербов городов на значках. Минск, 1995. С. 111-112. Приведены 23 наименования значка с гербом Сочи.

ИСТОРИЯ ГОРОДА И ГЕРБА СОЧИ

(см. стр. 37)

Некоторые значки с гербом Сочи.

Фрагмент коллекций А.О. Кудряшова и И.С. Сметанникова.