А.Ю. Самарин, к.и.н., Москва

ТВОРЧЕСКИЙ ПУТЬ РЭМА АЛЕКСАНДРОВИЧА СИМОНОВА (К 70-ЛЕТИЮ СО ДНЯ РОЖДЕНИЯ)

(см. фото на 2-й стр. цв. вкладки)

29 декабря 1999 г. исполнилось 70 лет Рэму Александровичу Симонову, доктору исторических наук, кандидату педагогических наук, профессору, академику Международной академии информатизации. Имя Рэма Александровича Симонова хорошо известно среди специалистов самых разных областей, поскольку в сферу научных интересов ученого входят история математики и математического образования в России и славянских странах, естественнонаучные представления Древней Руси, организация архивного дела, книговедение и книжная торговля, вспомогательные исторические дисциплины и многое другое. Даже для беглой характеристики всего многообразия научных разработок Р.А. Симонова необходимо написать исследование солидного объема, потому что только список его трудов занимает около 30 страниц печатного текста.

Творчество Рэма Александровича Симонова все больше привлекает к себе внимание специалистов и популяризаторов науки. Об этом свидетельствуют не только многочисленные ссылки на его труды в работах коллег и положительные рецензии, но и специальные статьи, посвященные его научной деятельности и открытиям[1]. В настоящей статье мы коснемся лишь основных этапов творческого пути замечательного ученого и педагога.

В 1952 г. Р.А. Симонов окончил физико-математический факультет Пятигорского педагогического института и переехал в Москву, где он поступил в аспирантуру при кафедре истории математики Московского государственного университета. В 1958 г. молодой ученый защитил кандидатскую диссертацию, посвященную педагогическому наследию выдающегося русского математика XIX в. А.Ю. Давидова. В этой работе, а также в цикле статей опубликованных вскоре после защиты диссертации, исследовалось создание русской учебной книги по математике во второй половине XIX в., ее влияние на учебную литературу в Болгарии и других восточнославянских странах.

В 1954-1972 гг. Рэм Александрович преподает высшую математику в различных вузах Москвы (Московском инженерно-физическом институте, Всесоюзном заочном институте пищевой промышленности, Московском высшем пограничном командном училище, Московском автомобильно-дорожном, Заочном институте советской торговли).

В 1962-1963 гг. Р.А. Симонов проходил научную стажировку в Болгарии, где при Софийском университете он продолжал заниматься изучением русско-болгарских связей в области изучения и преподавания математики.

Именно в этот период Р.А. Симонов начинает интересоваться ранним этапом развития математической мысли в Древней Руси. С начала 1960-х гг. появляются статьи ученого, посвященные числовой нумерации в кириллице и развитию математических знаний в древнерусской культуре. Разработка данной тематики получила свое логическое завершение в защищенной в 1973 г. в Московском государственном университете докторской диссертации «Древнерусские математические знания и их значение для исторической науки». Позднее на основе диссертации были написаны две монографии: «Математическая мысль Древней Руси» (М., 1977) и «Кирик Новгородец - ученый XII века» (М., 1980). Они получили высокую оценку специалистов по истории и математики и смежных дисциплин[2]. Сведения о Р.А. Симонове и о его трудах по истории математике можно найти в специальных справочных изданиях[3].

В последующие годы Рэм Александрович расширяет темы своих научных интересов, изучая не только математическую мысль, но и развитие других областей естественнонаучного знания (астрономии, астрологии) в древнерусский период. Около десяти лет ученый возглавлял проблемную группу по изучению естественнонаучных представлений Древней Руси при научном совете по истории мировой культуры АН СССР. Итогом этой деятельности стали вышедшие под редакцией Р.А. Симонова сборники «Естественнонаучные представления «Древней Руси» (М., 1978), «Естественнонаучные знания в Древней Руси» (М., 1980), «Естественнонаучные представления Древней Руси» (М., 1988).

Именно Р.А. Симоновым, крупнейшим знатоком математической мысли Древней Руси, написаны посвященные ей разделы в фундаментальных «Очерках русской культуры XVI века» и «Очерках русской культуры XVII века», созданных в МГУ. Ученый также подготовил разделы об изучении математики в Древней Руси для «Очерков истории школы и педагогической мысли народов СССР. С древнейших времен до конца XVII в.».

В 1972-1978 гг. ученый работал во Всесоюзном научно-исследовательском институте документоведения и архивного дела. Здесь он сначала возглавлял лабораторию математического обеспечения автоматизированных систем управления в архивах, а затем был сотрудником сектора прогнозирования архивной деятельности. Работы Р.А. Симонова и его коллег (Н.И. Стяжкина, В.П. Козлова и др.), написанные в этот период, предопределили последующий интерес к изучению информационных потребностей архивистов, всестороннему анализу обращений ученых к архивным фондам[4].

В 1978 г. Р.А. Симонов переходит на работу в Московский полиграфический институт (ныне Московский государственный университет печати). Первое время он преподает здесь высшую математику, а с начала 1980-х гг. работает на факультете издательского дела и книжной торговли. Здесь Р.А. Симонов становится профессором по кафедре книжного дела, а затем продолжает преподавательскую деятельность на кафедре управления и экономики книжной торговли, преобразованной позднее в кафедру букинистической торговли и истории книги. В настоящее время Р.А. Симонов

является профессором кафедры книжного бизнеса. За эти годы ученым единолично и в соавторстве были разработаны оригинальные курсы для подготовки специалистов в области книговедения и книжной торговли: «Основы управления книжной торговлей», «Основы управления и АСУ в книжной торговле», «Социальная психология и профессиональная этика в книжной торговле», «Художественное и полиграфическое оформление русской антикварной книги», «Источниковедение и историография истории книги», «Древнерусская книжность», «История книги и книгопечатания», «История отечественной и зарубежной книги» и др. Им написаны разделы в вузовских учебниках «Букинистическая торговля» (М., 1990) и «История книги» (М., 1998). В настоящее время авторский коллектив под руководством Р.А. Симонова ведет работу над новым, уникальным в мировой практике учебником «Этика и психология книготоргового предпринимательства». Данный курс, который профессор Симонов читает уже более 15 лет, должен дать студентам представление о принципах нравственного отношения к книгораспространительской деятельности и навыки по психологии межличностного общения в процессе продажи издательской продукции.

На протяжении всей жизни Р.А. Симонов активно занимается исследовательской работой, а также популяризацией научных открытий. Первая статья ученого появилась 45 лет назад в журнале «Математика в школе». С тех пор им опубликовано более 400 научных и учебно-методических работ, среди которых монографии, учебники, учебные пособия, программы учебных курсов, статьи, тезисы докладов, рецензии. Статьи и рецензии Р.А. Симонова печатались на страницах журналов («Вопросы истории», «Вопросы истории естествознания и техники», «Вопросы философии», «История СССР», «Советская археология», «Советские архивы», «Советская педагогика», «Математика в школе», «В мире книг», «Вопросы языкознания», «Советская библиография», «Вестник высшей школы», «Русская речь», «Гербовед» и др.) и продолжающихся научных сборников («История и методология естественных наук», «Проблемы истории математики и механики», «Историко-математические исследования», «Историко-астроно-мические исследования», «Труды отдела древнерусской литературы», «Книга. Исследования и материалы», «Герменевтика древнерусской литературы» и др.). Труды Р.А. Симонова издавались не только в России и в бывших союзных республиках (ныне странах ближнего зарубежья): Украине, Белоруссии, Латвии, Молдове и Казахстане, но и в Болгарии, Румынии, Германии. Только за последние пять лет из печати вышло более 80 публикаций ученого. Среди них и новая книга «Русская астрологическая книжность (XI - первая четверть XVIII вв.)» (М., 1998). В ней он, обобщая исследования предшествующего периода, убедительно показывает тесное переплетение в древнерусской книжности календарных и астрологических текстов. Впервые в отечественной историографии Р.А. Симоновым было изучено влияние астрологии на культурные и политические процессы в России с древнейших времен до правления Петра Великого.

Большое место в творчестве ученого занимают проблемы разработки различных аспектов вспомогательных исторических дисциплин. Им напи-

сано множество работ по хронологии, метрологии, палеографии, нумизматике, генеалогии, геральдике. Важные результаты получены ученым в области изучения эволюции системы цифровых знаков в славяно-русской рукописной традиции. Р.А. Симонов изучил практически все известные средневековые славянские и русские математические рукописи и берестяные грамоты. Высокую оценку его работам в этой области дали многие отечественные и зарубежные специалисты, в том числе академик Л.В. Черепнин, А.А. Зимин, Л.П. Жуковская. Именно Рэм Александрович составил широко используемые специалистами по рукописной книге методические рекомендации по описанию математических текстов, встречающихся в славяно-русских рукописях XI-XVII вв.

Работы Р.А. Симонова всегда отличаются вниманием к разработке вопросов источниковедения и оригинальными подходами к решению самых сложных проблем. Примером этого могут служить и его статьи, опубликованные в журнале «Гербовед». Так, изучая вопрос о появлении на золотой монете (корабельнике) Ивана III изображения единорога, он приходит к выводу о том, что это было обусловлено его астрологической символикой. Единорог на Руси отождествлялся с зодиакальным знаком Козерога, который «управлял» территорией Московского княжества, Новгородской земли, Великого княжества Литовского. Таким образом, по мнению Р.А. Симонова, помещая на своей монете единорога, Иван III стремился подчеркнуть свой титул государя «всея Руси», распространяя свои притязания и на неподвластные ему западнорусские земли. Думается, что учитывая многозначность символики средневековья, гипотеза ученого имеет полное право на существование, дополняя и обогащая существовавшие ранее трактовки изображения единорога в геральдике московских князей.

Сам Рэм Александрович считает самым важным своим открытием теоретическое обоснование существования в Древней Руси абака, ручного счетного устройства, далекого предка современной ЭВМ. Позднее существование и активное использование абака на Руси было подтверждено археологическими находками. Сквозной темой многих исследований Р.А. Симонова является идея об оригинальности, неподражательности и высоком уровне развития древнерусской календарно-вычислительной культуры, включающей в себя как расчетно-вычислительную практику, так и теоретические обобщения в этой области. Последние представлены многочисленными памятниками древнерусской календарно-вычислительной книжности, которые долгое время не привлекали должного внимания ученых.

Важной заслугой Р.А. Симонова является организация широкомасштабного изучения древнерусской календарно-вычислительной традиции в рамках книговедения и истории культуры в целом. Результаты многолетних исследований были подведены в серии монографий, посвященных разнообразным аспектам истории древнерусской естественнонаучной книжности. В 1993 г. была опубликована книга Р.А. Симонова «Древнерусская книжность (В свете новейших источников календарно-арифметического характера)», в 1994 г. вышла написанная в соавторстве с А.А. Туриловым и А.В. Чернецовым книга «Древнерусская книжность (Естественнонаучные

г. Кисловодск,
1949 г.

г. Москва,
конец 50-х гг.

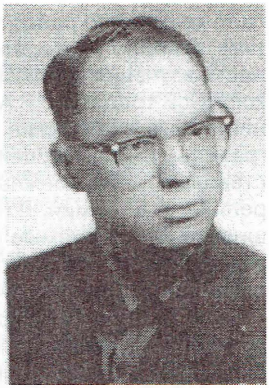

г. София,
1963 г.

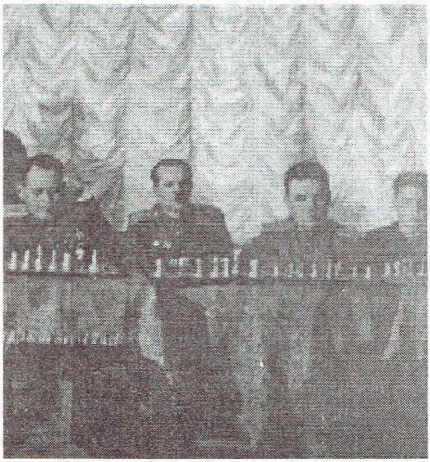

Сеанс одновременной игры в шахматы.
Санаторий МГБ, г. Кисловодск,
1948 г.

Группа преподавателей МПИ.
г. Алма-Ата, 1979 г.

Фото Р.А. Симонова из семейного альбома.

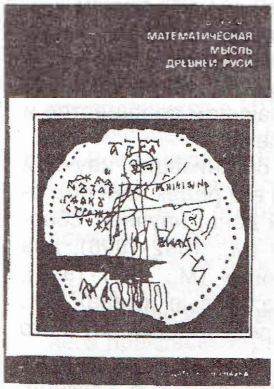

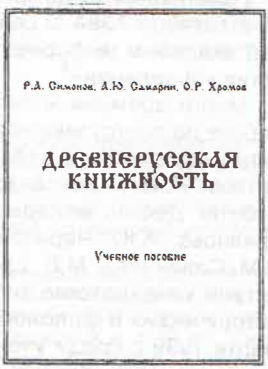

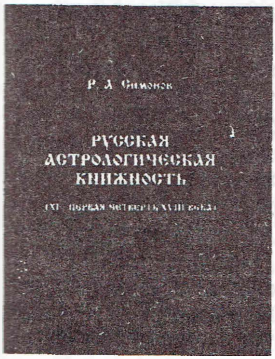

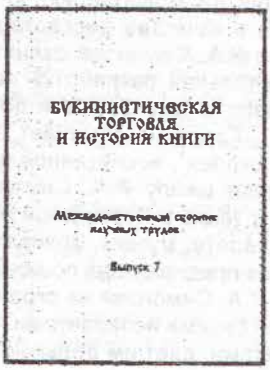

Обложки книг, написанных Р.А. Симоновым.

и сокровенные знания в России XVI в., связанные с Иваном Рыковым)», а в 1995 г. появилась коллективная монография «Древнерусская книжность (Творчество и деятельность Стефана Пермского, естественнонаучные и сокровенные знания на Руси)», созданная совместно с А.В. Чернецовым и О.Р. Хромовым. Данные книги получили резонанс в научном сообществе и вызвали многочисленные положительные отклики в печати[5].

Рэм Александрович ведет большую работу по организации научной работы в области книговедения и истории книги. Под его редакцией подготовлены шесть (из семи вышедших на сегодняшний день) научных сборников: «Букинистическая торговля и история книги» (М., 1992-1998), два сборника «Проблемы источниковедения истории книги» (М., 1997-1998), три сборника работ молодых ученых «Книговедение: Новые имена» (М., 1996-1998). Он является также постоянным членом редколлегии научного сборника «Современные проблемы книговедения».

Признанием выдающихся научных заслуг стало избрание Р.А. Симонова в октябре 1994 г. действительным членом (академиком) Международной академии информатизации по Отделению «Информационные технологии управления»[6].

Много времени и сил уделяет Р.А. Симонов учебной деятельности и работе по подготовке новых научных кадров. Около ста студентов факультета издательского дела и книжной торговли МГУП написали под руководством Рэма Александровича бакалаврские, дипломные, магистерские работы. Десять молодых ученых (М.А. Новикова, Т.В. Соколова, Т.Г. Куприянова, А.Ю. Чернобаева, А.В. Середяк, О.Р. Хромов, Е.А. Блоштейн, Н.М. Саввичева, М.Е. Ермакова, А.Ю. Самарин) защитили под его руководством кандидатские диссертации на соискание ученой степени кандидата исторических и филологических наук но специальности «Книговедение». В марте 1999 г. среди учеников Рэма Александровича появился первый доктор наук. О.Р. Хромов защитил монографию «Русская лубочная книга XVII—XIX веков» (М., 1998) в качестве диссертаций на степень доктора искусствоведения. Учеников Р.А. Симонова отличает присущая их учителю широта интересов и детальная разработка источниковедческой проблематики. Так, выделяя работы аспирантов и докторантов Р.А. Симонова, профессор МГУКИ С.П. Гаранина отмечает, что «с полным правом можно говорить о научной школе»[7], воспитанной под руководством ученого. Специалисты, прошедшие школу Р.А. Симонова, работают сегодня преподавателями в МГУП, а также в Российской государственной библиотеке, Российской книжной палате, музеях, архивах, а также во многих издательствах и книготорговых предприятиях по всей России.

Педагогическая работа Р.А. Симонова не ограничивается чтением лекций студентам и работой со своими аспирантами. Он всегда охотно общается с начинающими коллегами, дает им дельные советы, рецензирует их научную продукцию, помогает делать первые публикации, выступает в качестве оппонента на кандидатских и докторских защитах. Ученый является членом диссертационного совета по защите докторских диссертаций при МГУП и членом диссертационного совета по защите кандидатских диссертаций при ВНИИДАД.

Рэм Александрович активно участвует в работе многочисленных научных конференций по проблемам книговедения, источниковедения, истории естествознания и техники, вспомогательных исторических дисциплин. Он работает и в составе постоянно действующих научных семинаров, проводящихся в МГУ, РГГУ, Институте мировой литературы РАН, Институте славяноведения РАН, Институте истории естествознания и техники РАН и др.

Все, знающие Рэма Александровича, обращают внимание на его прекрасные человеческие качества. Он никогда не повышает голоса, всегда внимателен к проблемам окружающих и готов словом и делом прийти на помощь, с радостью отмечает успехи коллег и учеников и снисходительно относится к их просчетам. Можно сказать, что Р.А. Симонов является эталоном научного руководителя и отзывчивого коллеги. Доброжелательность, присущая всем поступкам Рэма Александровича, создает вокруг него прекрасный рабочий и человеческий микроклимат, в котором можно спокойно и быстро решать самые сложные проблемы.

В связи со славным юбилеем многочисленные друзья, коллеги, ученики сердечно поздравляют Рэма Александровича и желают ему крепкого здоровья, а также творческого долголетия и успехов во всех научных и жизненных начинаниях.

ПРИМЕЧАНИЯ

[1] См., например: Говоров А.А., Лопатина Т.Ю. К шестидесятилетию профессора Рэма Александровича Симонова (Обзор его научно-исследовательской и педагогической деятельности) // Букинистическая торговля и история книги. Вып. 1. М., 1990. С. 5-13; Волков Б. История истории рознь (об открытии Р.А. Симоновым древнерусского абака) // Учительская газета. 1989. 15.04.; Пумо М. Найдены уникальные тексты древнерусских математиков // Коммерсантъ daily. 1998.21.02. и др.

[2] См.: Бабишин С.Д. О книге Р.А. Симонова «Математическая мысль Древней Руси» // Математика в школе. 1978. № 4. С. 88-89; Абрамов Б.Р. (Розенфельд Б.А.). Рец. на кн.: Симонов Р.А. Математическая мысль Древней Руси. М.: Наука, 1977 // Вопросы истории естествознания и техники. 1979. Вып. 63-64. С. 88-89; Залетный А.Ф. [О кн.: Симонов Р.А. Кирик Новгородец - ученый XII века] // Советские архивы. 1981. № 6. С. 76-77; Кузаков В.К. Отечественная историография истории науки в России X-XVII вв. М., 1991. С. 176-178, 195-197, 202-208,351-352 и др.

[3] См.: Симонов Рэм Александрович // Математика в СССР. 1958-1967. Биобиблиография. Т. 2. М., 1970. С. 1207; Симонов Рэм Александрович // Математика в СССР за сорок лет. 1917-1957. Биобиблиография. Т. 2. М., 1959. С. 629.

[4] Подробнее см.: Ходаковский Н.И. Моделирование информационных процессов социальной памяти общества (архивоведческие аспекты). / Автореферат дис. ... доктора исторических наук. М., 1993. С. 7, 22.

[5] См.: Лабутина И.К. [О кн.: Симонов Р.А., Турилов А.А., Чернецов А.В. Древнерусская книжность. М., 1994] // Псков: научно-практический, историко-краеведческий журнал. 1995. № 3. С. 183-193; Толочко О.П. [Рец. кн.: Симонов Р.А., Турилов А.А., Чернецов А.В. Древнерусская книжность. М., 1994] // Украинский исторический журнал. 1997. № 1. С. 128-130; Старостин Б.А. Трилогия о древнерусской книжности // Живая старина. 1996. № 3. С. 57-58.

[6] См.: Об избрании А.А. Говорова и Р.А. Симонова академиками Международной академии информатизации // Букинистическая торговля и история книги. Вып. 4. М., 1995. С. 15-16.

[7] Гаранина С.П. «Человек и духовные ценности». Республиканская конференция молодых ученых (22-23 марта 1996 г.) // Книга. Исслед. и материалы. Сб. 74. М., 1997. С. 283.

САМАРИН Александр Юрьевич, кандидат исторических наук, докторант Московского Государственного университета печати, г. Москва.

ЮБИЛЕЙ Р.А. СИМОНОВА

(см. стр. 62)

Фото 1. Празднование Нового года на кафедре книжной торговли и истории книги МГУП. 26 декабря 1997 г.

Фото 2. Доклад на научной конференции в РГАДА 3 ноября 1997 г. «500-летие российского двуглавого орла».