СЕРГЕЙ АЛЕКСЕЕВИЧ САПОЖНИКОВ: КРАТКАЯ БИОГРАФИЯ

(см. илл. на 1 и 2 стр. цв. вкладки)

Родился 17 апреля 1938 года в Санкт-Петербурге (зарегистрирован в Саратове) в семье инженера, сына офицера Русской Императорской гвардии.

По специальности научный работник в области теплотехнических и энергохолодильных систем рефрижераторного и пассажирского подвижного состава. Окончил Московский институт инженеров железнодорожного транспорта (1960), там же защитил диссертацию на соискание ученой степени кандидата технических наук (1971). Работал во Всесоюзном (ныне Всероссийском) научно-исследовательском институте вагоностроения (1961-1992), последовательно занимая должности от инженера до заведующего отраслевыми лабораторией и отделом.

Член Международного института холода со штаб-квартирой в Париже (1975-1992). Организатор и заместитель генерального директора ЗАО «Интеррефтранс» (1992-1998). Автор более 100 научно-технических трудов и изобретений, опубликованных как в отечественных, так и зарубежных (на французском языке) научно-технических изданиях.

С 1998 года - на пенсии.

С начала 1980-х гг. параллельно с основной службой начал заниматься историко-генеалогическими исследованиями и к настоящему времени имеет несколько десятков научных публикаций на эти темы (перечень основных из них приведены далее). В 1989-1998 гг. был председателем Совета потомков участников Отечественной войны 1812 года при музее-панораме «Бородинская битва». С 1990 года - заместитель председателя Историко-родословного общества в Москве, с 2001 - заместитель президента Российской Генеалогической федерации, с 2002 - член Совета Герольдии при Канцелярии Главы Российского Императорского Дома. Почетный член историко-геральдических обществ Польши и Мексики.

С.А. Сапожников - действительный член Российского Дворянского Собрания (РДС) и руководитель департамента Герольдии (герольдмейстер) с первых дней его существования (1990). Диплом действительного члена № 18.

С 1993 года - вице-предводитель, с мая 2002 - 1-й вице-предводитель РДС, курирующий вопросы научной и культурной деятельности собрания. С февраля 2002 года - предводитель Московского Дворянского Собрания, регионального отделения РДС.

С 1993 года - заместитель главного редактора, с 2002 - член редколлегии газеты «Дворянский вестник». Член Союза журналистов Москвы и России с 1996 года.

Вместе с женой - автор издательского проекта «Россия забытая и неизвестная», реализуемого Российским Дворянским Собранием совместно с издательством «Центрполиграф» с конца 2000 года. К апрелю 2003 года выпущено 28 книг.

Награжден медалями: «Ветеран труда», «В память 850-летия Москвы», «В память 300-летия Российского флота».

Жена - Валентина Алексеевна Благово (род. в 1946 г. в Хабаровском крае), кандидат филологических наук, доцент. Супруги имеют четверых детей (от своих первых браков) и восьмерых внуков.

КРАТКАЯ СПРАВКА О РОДЕ САПОЖНИКОВЫХ НИЖЕГОРОДСКОЙ ГУБЕРНИИ

С.А. Сапожников принадлежит к роду потомственных дворян этой фамилии Нижегородской губернии. По семейным преданиям род ведет свое начало от служилого человека из окружения Царя Василия Шуйского (начало XVII в.). Но, как это часто бывало, потомственное дворянство рода было оформлено по собственным заслугам одного из представителей рода в XIX в. Определением Нижегородского дворянского депутатского собрания от 12 января 1884 г., утвержденным Указом Правительствующего Сената Российской империи от 8 марта 1884 г. за № 963 род внесен в 3-ю часть Дворянской родословной книги.

Герб рода был разработан в Российском Дворянском Собрании, одобрен Советом РДС 19 ноября 1992 г. (протокол № 31) и утвержден Главой Российского Императорского Дома Великой Княгиней Марией Владимировной 3 июля 1992 г. (см. рис. на 1-й стр. цв. вкладки).

Отец С.А. - Алексей Львович Сапожников (1906-1989) - не избежал репрессий советского времени, был в ссылке и имел поражение в гражданских правах. Однако уцелел и от брака с Тамарой Порфирьевной *Белозеровой*, уроженкой Томска, из рода личных дворян в двух поколениях, имел сына и дочь. Создал уникальную коллекцию генеалогических, биографических и иконографических материалов, оставил воспоминания.

Дед С.А. по прямой мужской линии - полковник лейб-гвардии Павловского полка Лев Николаевич Сапожников (1877-1915) - окончил Нижегородский графа Аракчеева кадетский корпус и Александровское военное училище (1896). В полку командовал так называемой Государевой ротой, в рядах которой числился августейший шеф полка Император Николай II. Погиб на фронте Великой войны 1914-1917 гг. Был женат на Ксении Сергеевне, урожд. *Кази* (1879-1942), дочери генерал-майора по адмиралтейству С.И. Кази, из потомственных дворян Таврической губернии.

Прадед С.А. - Николай Васильевич Сапожников - военный педагог, действительный статский советник. Был женат на Софии Филипповне, урожд. *Павлинской*, из потомственных дворян Могилевской губернии. Прапрадед - статский советник (1877) Василий Ермолаевич Сапожников.

Среди других родственных Сапожниковым фамилий: Анастасьевы, Андреевы, Апрелевы, Беловодские, Берхи, Бларамберги, Воронцы, Гербели, Дмитриевы, Дрейеры, Кази, Казнаковы, Китаевы, Кортацци, Кушковские, Лавровы, бароны Левендали, Мавромихали, Михно, Нолле, Павловы, Пац-Помарнацкие, Полетика, Поповы, Протопоповы, Ревелиотти, Резниченко, Россолимо, Стамати, Шидловские, Шкляревичи и др.

ГЕРБ С.А. САПОЖНИКОВА

(см. рис. на 1-й стр. цв. вкладки)

Дни - оленями
Златорогими
Вознеслись на
Герб яростно,
И ложится зем-
ля под ноги им
Цветовыми коврами - в радости...

Ветру - груди,
Земле - копыта,
Сердца людям,
Все силы - бою!
Не потому ль
Так - рудо -
Олени слиты
С Родиной, как
С Судьбою?..

Эх, как лихо,
В полнеба звоны,
Они - рассветами
Так и мечут!..
Их малиновыми
Перезвонами
Мир чаруют они -
Человечат!..

Так пускай они
Златорогими
Мчат оленями
В жизнь - яростно!
Пусть ложится
Земля под
Ноги им
Цветовыми
Коврами в радости!..

В.И. Герасимов

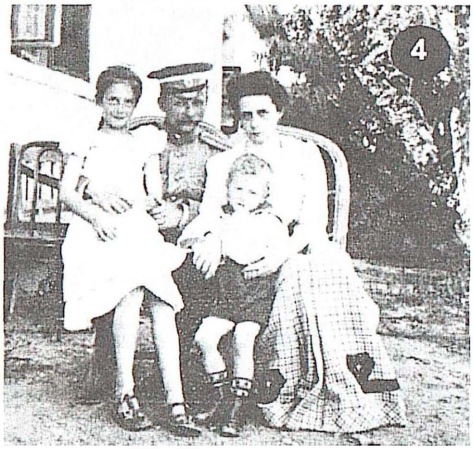

1. Лев Николаевич Сапожников с сыном Алексеем. 1914 г., г. СПб.
2. Л.Н. Сапожников - последний снимок за 2 недели до гибели 31.07.1915.
3. Ксения Сергеевна Сапожникова, урожденная Кази.
4. Лев Николаевич Сапожников с семьей в имении Бурлюк (Крым), 1911 г.

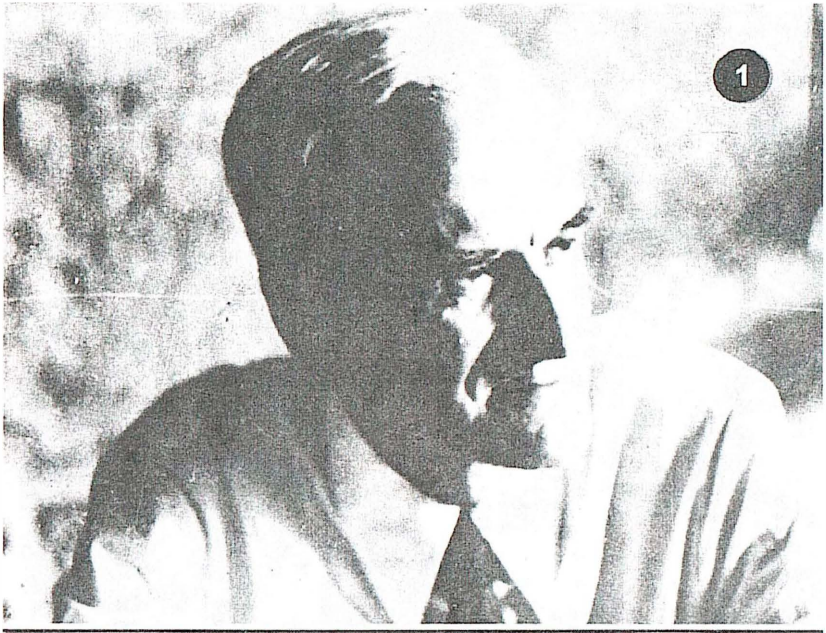

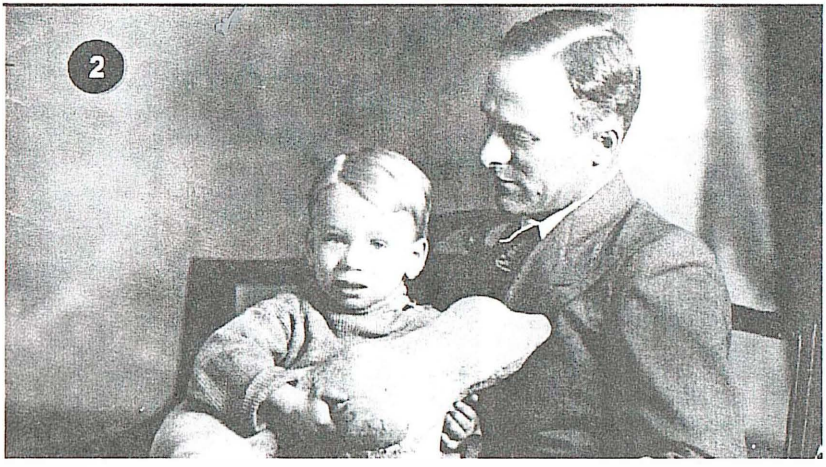

1. Алексей Львович Сапожников.
2. Алексей Львович Сапожников с сыном Сергеем.
1940 г., г. Горький.

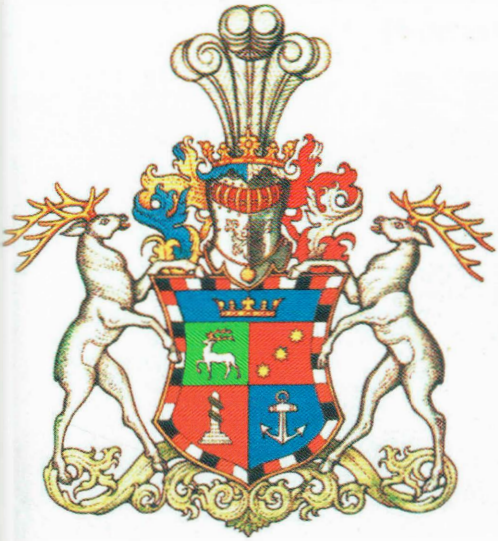

Герб С.А. Сапожникова
(НОГ 1, 2)
Художник А.О. Яблоков

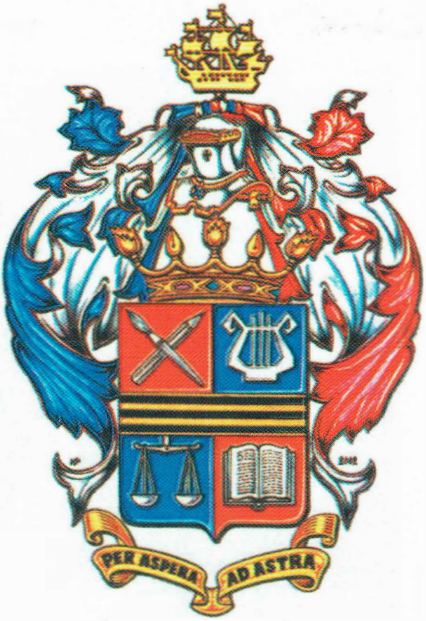

Герб В.Г. Буркова
(ГМ РГК 730)
Художник Е.А. Комаровский

Герб В.П. Багаева
(ГМ РГК 24)
Художник Н.Р. Егорова

Герб Б.Г. Сковрода
(ГМ РГК 13)
Художник В.П. Егоров

К 65-летию С.А. Сапожникова

(см. стр. 4)

Сергей Алексеевич Сапожников –
Предводитель Московского Дворянского Собрания;
Первый Вице-предводитель, герольдмейстер
Российского Дворянского Собрания